

PRODUIRE FRANÇAIS !

Les communistes de Loire-Atlantique dans la bataille pour la reconquête du marché intérieur

Depuis plusieurs mois, le Parti communiste et ses élus se battent pour défendre et développer le secteur mécanique d'Alsthom à Montoir.

Le dernier Comité fédéral avait d'ailleurs décidé de prendre un certain nombre d'initiatives dans ce sens dont la sortie d'une affiche qui fleurit aujourd'hui sur les murs dans la région de Saint-Nazaire.

Le 20 août, les élus communistes de la région nazairienne ont tenu une conférence de presse à la mairie de Montoir, pour faire le point de la situation et aussi pour faire un certain nombre de propositions.

Présidee par Hubert Bouyer, maire de Montoir, et présentée par Jean Perraudou, maire-adjoint de Saint-Nazaire, cette conférence de presse se tenait avec la participation de Jean-Louis Le Corre, maire de Trignac, et Maurice Rocher, conseiller municipal de Saint-Nazaire et secrétaire de la Fédération de Loire-Atlantique du P.C.F.

La presse a assez largement rendu compte de cette conférence, ce qui montre bien l'intérêt porté aux propositions qui y ont été faites ; c'est pourquoi nous en publions les plus larges extraits.

Les élus communistes de la région nazairienne apportent leur soutien aux travailleurs de la Mécanique qui luttent pour sauvegarder leur emploi, et pour défendre leur outil de travail.

Les élus communistes ne peuvent s'accommoder de la fermeture de la Mécanique de Montoir.

• C'est un gâchis de laisser des bâtiments de 40 000 m² au parfait état, à l'abandon.

• C'est un gâchis de disperser, disséminer 350 personnes qualifiées pour des travaux pour lesquels un grand nombre n'a pas été formé (certains postes de travail proposés sont sous-qualifiés, d'autres, très flous, comme ceux supposés dans des entreprises locales alors que

L'ANPE, n'a aucune proposition à faire).

• C'est un gâchis parce que ce sont 350 emplois qui sont supprimés. Les travailleurs intermédiaires des Chantiers en sont déjà les premières victimes. 350 emplois supprimés au moment où les jeunes vont entrer sur le marché du travail, au moment où le gouvernement fait des efforts pour combattre le chômage.

• C'est un gâchis parce que, sur le fond, c'est la question de l'activité du moteur Diesel qui est remise en cause.

La direction d'Alsthom-Atlantique poursuit donc, pour ne prendre que le domaine de la Mécanique, la politique de démantèlement qui était la sienne avant le 10 mai 1981.

Elle s'est refusée d'investir pour le développement de la production du Diesel, bien plus, dans le cadre de la restructuration, elle réduit son potentiel productif.

Depuis des années, l'essentiel des investissements a été dirigé sur des équipements de gestion et non de production.

L'appareil productif regroupé à St-Nazaire, si Montoir devait disparaître, ferait que les capacités de production seraient nettement inférieures à ce qu'elles étaient précédemment.

Par exemple, la Direction détruit dix cabines d'essais de moteurs à Montoir et elle n'en construit que quatre à Penhoët.

Le niveau possible de commande est de 9 moteurs/mois en P.A. et le niveau des installations n'est que de 4 à 5 moteurs/mois.

Il ne fait pas de doute que l'asphyxie progressive du secteur Mécanique est froidement envisagée.

Une autre politique Industrielle doit être mise en œuvre. Elle est possible.

Nous présentons donc une série de propositions qui entrent dans le cadre des idées que nous avançons depuis de nombreuses années sur le thème « produire français » et qui, adaptées à la situation concrète de la Mécanique, sont susceptibles d'apporter une réponse positive aux problèmes posés aujourd'hui.

Ces propositions sont également au plein centre des préoccupations du gouvernement qui veut reconquérir le marché intérieur.

• Il faut rapatrier les pièces de moteurs fabriquées à l'étranger et dont l'essentiel peut être fait à St-Nazaire.

...DANS L'INFORMATIQUE

Comme nous pouvons le lire par ailleurs, des propositions très concrètes ont été faites par les élus communistes de la région nazairienne au cours d'une conférence de presse.

Elles donnent un nouvel élan à la lutte pour défendre la production nationale du Diesel.

Si tôt la tenue de cette conférence, notre Fédération était informée d'un mauvais coup qui se tramait contre le marché français des ordinateurs dont la CII risque de faire les frais.

En effet le Crédit Agricole dont le secteur informatique de la caisse régionale se trouve à Nantes, actuellement équipée en matériel CII, a décidé lors de son dernier conseil d'administration, d'acquiescer du matériel américain IBM.

Aujourd'hui nous apprenons qu'Alsthom-Atlantique, filiale nationalisée de la CGE, envisagerait pour la Mécanique de faire de même en renouvelant un contrat avec le trust américain INAC.

En ce qui concerne le Crédit Agricole l'opération menée prend toute sa dimension puisqu'il s'agit de passer d'un matériel français à un matériel américain.

Mais il semble qu'il ait fallu mettre au pas le personnel et faire des pressions inadmissibles de la part de la direction pour imposer ce changement. Ajoutons que ce changement entraînerait une dépense supplémentaire de près d'un milliard de centimes, ce qui, selon la Direction, pourrait être supporté allégrement par le budget.

Drôle de conception de la gestion ! N'est-ce pas un aspect très sensible de ce que nous ne cessons de dénoncer : la politique des gâchis ?

Ces deux faits témoignent de l'ampleur de la lutte qui s'engage pour la défense du processus de rénovation nationale et qui

se heurte à une résistance acharnée du CNPF et des partis de droite qui ont constitué le front de revanche.

Nous croyons savoir que la Direction du Crédit Agricole ne « croit pas au plan informatique gouvernemental et ne fait pas confiance au régime actuel ».

Comme le rappelait très justement les élus communistes, cette situation doit cesser.

Les dirigeants des grandes sociétés doivent se plier aux exigences de l'intérêt national, particulièrement ceux des entreprises nationales qui se doivent de donner l'exemple.

Il est inadmissible que les PDG des entreprises nationalisées affirment ainsi que pour eux il n'y a rien de changé.

Pour nous, communistes, nous sommes d'accord avec le Président de la République qui vient de déclarer récemment que les entreprises nationales doivent donner l'exemple dans la reconquête du marché intérieur.

C'est un mot d'ordre qui nous est cher. C'est un mot d'ordre que nous défendons depuis des années, et nous avons été longtemps seuls à le défendre.

Alors que la CII-Honeywell-Bull est implantée dans notre région, à Angers, et compte près de 3 000 employés avec une superficie de 108 000 m², les communistes auront à cœur, comme ils le font pour la Mécanique, de défendre avec plus de force encore cette nouvelle politique industrielle de reconquête du marché intérieur.

C'est pourquoi nous avons proposé d'assurer aux clients actuels les plus grandes facilités de reconversion, de reconquérir le marché intérieur qui signifiait aussi des achats prioritaires français (composants, câbles...).

Diminution des gâchis : il faudrait répertorier les prêts bancaires et obtenir des rabais sur les prix usagers qui ne sont que des transferts de profits.

Il faudrait annuler les formations idéologiques et privilégier l'information des jeunes non qualifiés.

Reconquérir le marché national c'est aussi être concurrentiels en investissant.

Mais concurrentiels : la démonstration en a déjà été faite avec l'affaire du Crédit Agricole dont le matériel américain coûterait plus cher.

Il faut développer la recherche, renforcer les liens avec l'INRIA et qui cela devienne un grand centre de recherche libéré de la tutelle monopolistique.

Renforcer la liaison avec les Universités.

L'industrie informatique représente un atout considérable dans les mains des travailleurs pour une nouvelle croissance.

Il est donc nécessaire d'avoir de grandes ambitions dans ce domaine.

Cette bataille ne peut laisser les travailleurs indifférents.

Il s'agit de prendre place dans cette immense lutte engage.

Les comités d'entreprises ont un rôle à jouer.

L'intervention des travailleurs sera déterminante. C'est une des conditions indispensables du succès de la bataille.

Un bon exemple a été donné dans la lutte contre l'embargo américain contre l'implantation du gazoduc. C'est l'action des travailleurs utilisant comme point d'appui le gouvernement, qui a permis de l'emporter.

• Assemblée des adhérents de la section de St-Nazaire.

Samedi 4 septembre, 17 heures, salle des Fréchets.

(Après la discussion, la soirée se poursuivra par des grillades.)

• Assemblée des militants de la Base Loire.

Vendredi 17 septembre, 19 h 30, salle de la Boule-d'Or, à Couëron.

• Assemblée des communistes de la section Nantes-Nord.

Vendredi 24 septembre 1982.

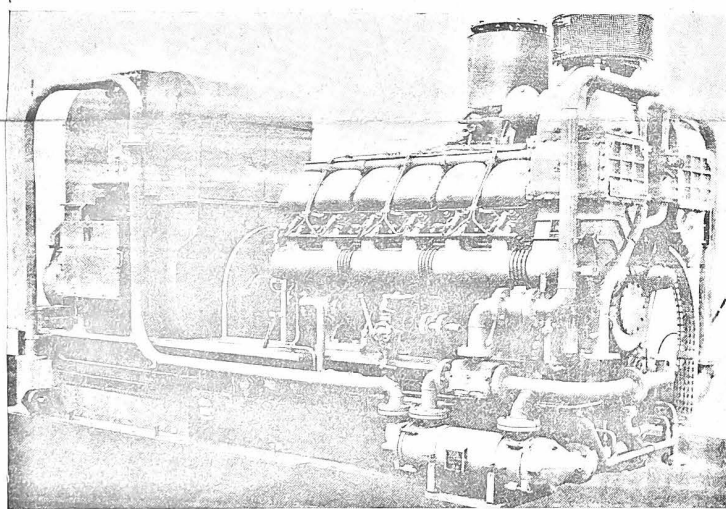

(Suite page 3)

LES 11 ET 12 SEPTEMBRE : RENDEZ-VOUS A LA FÊTE DE L'HUMANITÉ

Une semaine à peine nous sépare de ce grand événement national de la rentrée que constitue la fête de l'Humanité les 11 et 12 septembre à la Courneuve.

Si sa qualité, son ampleur, sa renommée sont depuis des années de notoriété publique, il n'en reste pas moins que chaque année l'importance de ce rassemblement national, son impact et ses retombées sont fonction des efforts dé-

veloppés par les communistes pour y assurer la plus large participation.

Cette année, la participation à la fête de l'Humanité est à la fois plus décisive qu'au moment où droite et patronat font feu de tout bois pour s'opposer au changement, il s'agit pour les travailleurs manuels et intellectuels de s'y retrouver le plus nombreux possible. Pour que s'exprime haut et fort la volonté que se poursuive et se développe la politique nouvelle. Pour la reconquête du marché intérieur et la progression de notre production. Pour l'indépendance nationale, pour l'épanouissement des libertés et la paix.

Comme tous les ans, la Fédération de Loire-Atlantique du P.C.F. organise des transports collectifs à des prix très bas pour permettre y compris aux plus démunis de pouvoir se rendre à la Courneuve.

L'importance politique de la fête de l'Humanité que les collèges du département développent dans la semaine qui reste une grande activité pour nos militants de nombreuses inscriptions pour aller à la fête de l'Humanité.



Amis lecteurs des Nouvelles, sachez des autres, vous aussi inscrivez-vous pour la fête de l'Humanité et venez nous rendre visite au stand de la Fédération de Loire-Atlantique rue de la Vendée (espace Ouest).

Inscription pour les cars

Les personnes désirant se rendre à la Fête de l'Humanité peuvent bénéficier de ce moyen de transport à des prix très accessibles. Pour cela, il suffit de réserver ses places près des militants communistes dans les lieux suivants :
— Fédération du P.C.F., 41, rue des Olivettes à Nantes - tél. 09-72 28 du lundi au vendredi, de 9 h à 19 h.
— Section Nantes Nord du P.C.F., 22, rue des Hauts-Pavés à Nantes - tél. 20-33 44 du mardi au jeudi de 14 h 30 à 18 h 30, le vendredi de 14 h 30 à 17 h 30.
— Section de St-Nazaire du P.C.F., 24, rue du Commandant Girel - tél. 70-00-55 tous les jours de 18 h à 19 h 30.
Le jour de départ de Nantes

aller-retour : 110 F ;
— au départ de St-Nazaire aller-retour 120 F ;
— journalier pour les enfants jusqu'à 14 ans ;
— paiement à l'inscription.
Les horaires et lieux de départ :
— St-Nazaire, le vendredi 10 septembre, 20 h 30 ; centre Bois-Vin, rue du commandant Girel, 44500 St-Nazaire.
— Nantes, le vendredi 10 septembre, 22 h à la Fédération du P.C.F., 41, rue des Olivettes, 44000 Nantes.
• Pour la retour : rendez-vous le dimanche 12 septembre à 22 heures, devant le stand de Loire-Atlantique (espace Ouest), de façon à pouvoir venir à 23 heures du parking des cars.

LES INITIATIVES DE LA RENTRÉE

DIMANCHE 5 SEPTEMBRE 1982

FÊTE DE RIVE-SUD

Journal de la section de Rezé du P.C.F.

Parc de La Houssais - Rue Maurice-Jouaud - Rezé

Nombreux stands - Jeux

De quoi vous distraire et vous restaurer

Spectacle :

Groupe instrumental « LE STRATO »

Rock'n roll - Rétro-variété

Débat :

La formation professionnelle

MEETING

avec la participation de

YANN VINCE

Secrétaire de la section de Rezé du P.C.F.

• Assemblée des adhérents de la section de St-Nazaire.

Samedi 4 septembre, 17 heures, salle des Fréchets.

(Après la discussion, la soirée se poursuivra par des grillades.)

• Assemblée des militants de la Base Loire.

Vendredi 17 septembre, 19 h 30, salle de la Boule-d'Or, à Couëron.

• Assemblée des communistes de la section Nantes-Nord.

Vendredi 24 septembre 1982.

à NANTES

APOLLO GAUMONT

ATTENTION ! LE PUBLIC EST AVERTI QUE CERTAINS ASPÉCTS DU FILM PEUVENT BLESSER LA SENSIBILITÉ DES JEUNES ENFANTS

MAD MAX 2

VERSION INTÉGRALE

LES FILMS DE LA SEMAINE

- **MAD MAX II** — Film américain de George Miller, avec Mel Gibson, Bruce Spence, Vernon Wells, E. Murphy.
- **LE COÛLILLARD DE JULES** — Film français de Serge Lez, d'après le roman d'Alphonse Bou diou avec André Mécène, Francis Perrier, Jean-Pierre Trépo.
- **GREASE II** — Film américain de Patricia Birch, avec Maxwell Caulfield et Michelle Pfeiffer.
- **LE PÈRE NOÛL EST UNE ORDURE** — Film de Jean-Marie Périer, avec Angéline, Josiane Balasko, Marie-Arlette Chazot.
- **LES 40èmes RUGISSANTS** — Film français de Jacques Perrin, Julie Christie, Michelle Serrault.
- **FAMILY ROCK** — Film de Jean-Pierre, avec Christophe Malavoy, Sylvie Orler.
- **LA FUREUR DU DRAGON** — Film japonais de Bruce Lee (1975) avec Bruce Lee, Chuck Norris, Nora Tille.
- **LES DIPLOMES DU DERNIER RANG** — Film français de Christian Clavier, avec Michel Galabru, Marie Laforêt, Henri Guibert.
- **MON CURÉ CHEZ LES NUDISTES** — Film français de Robert Thom, avec Paul Robson, Georges Descrières.
- **LE SECRET DE VERONIKA VOSS** — Film allemand de Werner Herzog, avec Rolf Zehet, Hilar Thate, Cornelia Froboese.
- **COUNTRY MAN** — Film anglais de Dickie Johnson, avec Country Man, Hiram Keller, Kristina Saint-Clair.
- **LA MELODIE DU BONHEUR** — Comédie musicale de Robert Urie, avec Julie Andrews, Christopher Plummer, Eleanor Parker, Richard Haydn.
- **SWEET MOVIE** — Film de Dusan Lajcar (1974), avec Carole Laure, Pierre Clémenti, Sam Frey.
- **BUTTERFLY** — Film de Matt Cimber, avec Stacy Karsch, Pia Z, Dana Orsini.
- **LA VALLÉE DE LA MORT** — Film de Dick Richards, avec Paul Le Mat, Catherine Hicks, Stephen Mc Hatton.
- **LÉGITIME VIOLENCE** — Film de Serge Lez, avec Claude Brasseur, Véronique Gaesster, Roger Planchet, Thierry Lhermitte, Michel Amont.

Cinéma "Les Club"

76, AVENUE DE LA RÉPUBLIQUE SAINT-NAZAIRE TEL. 22.53.41

un lieu jeune 2 salles

Tarif réduit jeudi et lundi pour tous

Légitime violence

Le père Noël est une ordure

MAD MAX II

LE CORBILLARD DE JULES

SWEET MOVIE

Les KORRIGANS

8, avenue de la République ST-NAZAIRE TEL. 22.44.79

LA FUREUR DU DRAGON

MON CURÉ CHEZ LES NUDISTES

Les diplômés du dernier rang

MICKEY, DONALD, PLUTO et DINGO en VACANCES

LA VALLÉE DE LA MORT

APOLLO

5 SALLES 5 FILMS

LE PÈRE NOÛL EST UNE ORDURE

MAD MAX II

A ARMES ÉGALES

GREASE II

Le corbillard de Jules

Gaumont

JULIE CHRISTIE, JACQUES PERIN, MICHEL SERRAULT

LES 40èmes RUGISSANTS

JULIE CHRISTIE, JACQUES PERIN, MICHEL SERRAULT

MAD MAX 2

LA FUREUR DU DRAGON

MICKEY, DONALD, PLUTO et DINGO en VACANCES

MON CURÉ CHEZ LES NUDISTES

LES DIPLOMES DU DERNIER RANG

LE FESTIVAL DE L'ILE FEYDEAU

8 septembre : coup d'envoi pour l'édition 82 du Festival de l'Île Feydeau. Journée pour les jeunes scolaires, au lendemain même de la rentrée, avec Chicot, ses amis et les animateurs du comité des Fêtes. Le soir Gilles Servat débuttera le festival à 21 h dans la cour Villestreux.

Et durant dix jours, on assistera à Kervégan, au spectacle non-stop (on veut croire que cette année, le temps sera favorable pour permettre le déroulement des soirées en plein air). Le spectacle sera dans les cours (celle de Villestreux et la cour Ovale, les deux joyaux de l'architecture nantaise du XVIIIème) avec les Troupes nantaises qui feront les beaux soirs du Festival 1982. Le Théâtre Nuit représentera : « L'inventaire » (un huis-clos saisissant entre deux frères et... leur armoire). La Petite-Orlé : « Denise ». Le Théâtreque : « Audiance et vernissage ». Le Théâtre Fou : « Escorial ». Le Théâtre Follo-reille : « Babémol et Joliton » (un spectacle musical à l'intention des enfants). Le Théâtre Thalie : « L'ombre de la Ravynne ». Le Théâtre Nuit : « Les bricopathes ». Le Galion : « Contes à vive et à pleurer » (des farces et faribolus du Moyen-Âge). Le Nombre d'Or : « Molière, ou les portraits du peintre ». « Laissez venir à moi les petits enfants ». C'est dire qu'entre des soirées de jazz (le Quartet Renaudin, le Salsifis Stromper), une audition de flûte et guitare (Yvon Rivival et Georges Lambert), une exposition permanente de la Jeune peinture nantaise, au Palais de la Bourse (vernissage le 10 septembre) et des séances des marionnettes de Nantes : « Sous le plus petit chapiteau du petit monde », le festival sera véritablement la rentrée en force des troupes nantaises.

...ET DANS LA RUE

Le spectacle sera également dans la rue, avec une animation par la Compagnie Dallet qui jouera : « Farce jaune, Farce rouge » (le 11 septembre), un mini-rallye vélo dans l'Île Feydeau, une bourse de troc scolaire pour les enfants, et la musique de la Fanfouille. Beaucoup de mouvement et d'attractions en perspective pour lesquelles on peut, sans plus tarder, retenir ses places !

Résultat Tirage bal 13 juillet NANTES SUA

Votes à retirer chez D. LINCÉ.

1^{er} lot : 0064 - 1 canne à pêche.

2^{er} lot : 0712 - 1 livre. « Le socialisme aux couleurs de la France ».

3^{er} lot : 0910 - 1 livre « Le socialisme aux couleurs de la France ».

4^{er} lot : 0800 - 2 romans.

5^{er} lot : 0160 - 2 romans.

6^{er} lot : 0602 - 2 romans.

7^{er} lot : 0159 - 1 livre « La mal vie ».

8^{er} lot : 0142 - 1 vignette Fête de Nantes.

9^{er} lot : 0068 - 1 vignette Fête de Nantes.

10^{er} lot : 0645 - 1 vignette Fête de Nantes.

11^{er} lot : 0120 - 1 vignette Fête de Nantes.

12^{er} lot : 0921 - 1 panier d'osier (fait main).

13^{er} lot : 0802 - 1 filtre Téfal.

14^{er} lot : 0022 - 3 boîtes conserves.

15^{er} lot : 0105 - 1 bouteille rouge.

16^{er} lot : 0220 - 1 bouteille rouge.

17^{er} lot : 0809 - 1 bouteille rouge.

18^{er} lot : 0820 - 2 boîtes conserves.

19^{er} lot : 0590 - 2 boîtes conserves.

20^{er} lot : 0568 - 2 boîtes conserves.

4 SEPTEMBRE - 3 OCTOBRE

FOIRE D'ÉTÉ

COURS SAINT-PIERRE — NANTES — COURS SAINT-ANDRÉ

CHAQUE JOUR, 100 ATTRACTIONS pour vous DISTRAIRE de 14 h à 23 h (minuit le samedi)

L'évènement de la rentrée: LA FOIRE D'ÉTÉ 1982!

Samedi 4 septembre : coup d'envoi de la Foire d'Été 1982, Cours Saint-Pierre et Cours Saint-André à Nantes, avec tantare et feu d'artifice !

Pour les Nantais, le retour des vacances a été de reconfortant : on retrouve un mois durant les plaisirs toujours renouvelés de la Foire d'Été, ce grand fête au cœur de la ville, où voisinent des « murs de confiseries, de frites, de zéteux chauds et de saucisses, mêlés aux charbons à la mode aux pétarades des stands de tir, aux annonces des gagnants de loteries, le tout accentué par le jeu pétilant de mille lumières, même en nuit noire.

La Foire d'Été, c'est d'abord une grande fête populaire, au vrai sens du terme. C'est une fête pour le peuple, où se vaient spectacle est gratuit. Un spectacle aux mille facettes tous jours renouvelé, où l'on peut même au moins des heures durant sans bourse délicate.

La Foire d'Été, c'est également 100 métiers forains, dont la plupart des habitués, mais aussi des nouveaux, comme cette année par exemple : la catapulte, avec son tir qui fait une double boucle complète à la verticale, le Rocket avec ses deux fusées, tout aussi impressionnant, Hully-Gully, plateau pivotant en tous sens... in de fin au vertige, la boîte à rire Bateau pirate, etc. et le retour de la Bulle cinéma 180° avec de nouveaux films...

Et comme chaque année, des grands moments : — l'ouverture avec la Fantome du Ballet, les majorettes de Saint-Herblain, un grand feu d'artifice et le « Manège de Nantes (samedi 4 à 21 h), vendredi 11 : réception des Reines de Nantes par les industriels forains, — mercredi 15 et 29 : lancement pour tous les enfants, — mercredi 22 : journée gratuite pour les enfants (haut-décoré), — et des animations en nocturnes les vendredis 17, 24 septembre et 1er octobre.

Mais de tout cela nous reparlerons... On ne s'ennuiera pas cette année comme à la Foire d'Été!

LA DIFFUSION DE LA PRESSE COMMUNISTE AU CŒUR DE L'ACTIVITÉ DES CELLULES DÈS MAINTENANT

Avec la vente exceptionnelle de « L'Humanité-Dimanche » de cette semaine qui publie une interview de Georges Marchais, les communistes dans leurs entreprises, un spectacle non-stop (on veut croire que cette année, le temps sera favorable pour permettre le déroulement des soirées en plein air). Le spectacle sera dans les cours (celle de Villestreux et la cour Ovale, les deux joyaux de l'architecture nantaise du XVIIIème) avec les Troupes nantaises qui feront les beaux soirs du Festival 1982. Le Théâtre Nuit représentera : « L'inventaire » (un huis-clos saisissant entre deux frères et... leur armoire). La Petite-Orlé : « Denise ». Le Théâtreque : « Audiance et vernissage ». Le Théâtre Fou : « Escorial ». Le Théâtre Follo-reille : « Babémol et Joliton » (un spectacle musical à l'intention des enfants). Le Théâtre Thalie : « L'ombre de la Ravynne ». Le Théâtre Nuit : « Les bricopathes ». Le Galion : « Contes à vive et à pleurer » (des farces et faribolus du Moyen-Âge). Le Nombre d'Or : « Molière, ou les portraits du peintre ». « Laissez venir à moi les petits enfants ». C'est dire qu'entre des soirées de jazz (le Quartet Renaudin, le Salsifis Stromper), une audition de flûte et guitare (Yvon Rivival et Georges Lambert), une exposition permanente de la Jeune peinture nantaise, au Palais de la Bourse (vernissage le 10 septembre) et des séances des marionnettes de Nantes : « Sous le plus petit chapiteau du petit monde », le festival sera véritablement la rentrée en force des troupes nantaises.

...ET DANS LA RUE

Le spectacle sera également dans la rue, avec une animation par la Compagnie Dallet qui jouera : « Farce jaune, Farce rouge » (le 11 septembre), un mini-rallye vélo dans l'Île Feydeau, une bourse de troc scolaire pour les enfants, et la musique de la Fanfouille. Beaucoup de mouvement et d'attractions en perspective pour lesquelles on peut, sans plus tarder, retenir ses places !

Une lecture indispensable

télévision en liberté

JACQUES BIDOU PRÉFACE DE PIERRE JUQUIN

Les Français consacrent à la télévision près de trente milliards d'heures par an, face à vingt millions d'écrans de téléviseurs, vingt millions de récepteurs.

Récepteurs, les appareils, mais aussi les hommes et les femmes. Depuis vingt trois ans, la droite au pouvoir avait besoin de sujets, non de citoyens. L'émission des images et des sons, celle des idées, celle même des avis et points de vue ne concernaient pas les téléspectateurs.

Mais nous vivons « l'après 10 mai » et, insistantes, montent les questions : la télévision pour quoi faire ? Et pour qui ? Et par qui ?

Ce livre les met en débat, conteste la façon instrumentale d'usage de la télévision et évoque l'extraordinaire lieu de connaissance, de communication et d'échanges qu'elle pourrait (qu'elle pourra ?) être si on la fait, enfin, fonctionner « à la démocratie ».

Jacques Bidou, réalisateur, a travaillé pour le cinéma puis pour la télévision. Depuis 1971, il est responsable d'une société de production audiovisuelle. Il a été le principal conseiller du Parti communiste pour la réforme de la radio et de la télévision.

Vous pouvez vous procurer ce livre à la librairie « Le Livre Ouvert », 41, rue du Calvaire, 44000 Nantes ou en téléphonant à la Fédération du P.C.F., 89.72.28

éditions sociales

FAITES LA RENTRÉE A Océan

LA BAULE GUERANDE

Grand choix de tous les articles écoliers à des prix « Océan »

Cahiers, copies, trousse, cartables et serviettes. Tous les vêtements et les chaussures pour l'enfant

L'Océan - route de La Baule - 44350 GUERANDE

Votre Hypermarché

SERVICE COMPLET : BOUCHERIE, CHARCUTERIE, TRAITEUR CRÈMERIE, FRUITS ET LÉGUMES, POISSONNERIE, ÉPICERIE, CAVE ELECTRO-MÉNAGER, BRICOLAGE, HABILLEMENT, CHAUSSURES...

PRODUIRE FRANÇAIS !

CONFÉRENCE DE PRESSE DES ÉLUS COMMUNISTES DE LA RÉGION NAZARIENNE (Suite de la page 1)

Voici la liste des pièces actuellement fabriquées à l'étranger :

- MOTEURS P.C. :**
 Manivelles (Japon).
 Bielles forgées (Italie).
 Cames usinées (Allemagne).
 Pompes à injection (Allemagne).
 Pistons (Allemagne).
 Croussinets (Allemagne).
 Turbo-soufflantes (Suisse).
 Régulateurs (Hollande-Suisse).
 Réfrigérants (Allemagne).
- MOTEURS PC 2/6 :**
 Bâis moteurs (Finlande - Allemagne).
- MOTEURS PC 4 :**
 Cloisons moulées (Allemagne Espagne).
- MOTEURS PA :**
 Arbres manivelles (Allemagne Autriche).
 Bâis moteurs moulés (Allemagne).
 Pompes à injection (Allemagne).
 Pistons (Allemagne).
 Cames (Allemagne).
 Turbo-soufflantes (Suisse).
 Régulateurs (Hollande).
 Engrenages de distribution (Belgique).
 Accouplements électriques (A.C.B. France, mais sous-traités en Autriche).
- Que reste-t-il à faire pour les travailleurs de la Mécanique ?

Nous constatons que pour l'essentiel ces pièces sont fabriquées en R.F.A., pays où cependant les charges salariales sont nettement plus élevées en France. Qu'on ne vienne pas dire que les travailleurs nazariens ne sont pas compétitifs parce que leurs salaires sont trop élevés !

Environ 70 à 80 % de ces travaux peuvent être réalisés par les travailleurs de la Mécanique.

la Mécanique qui est catastrophique !

• Il faut se placer réellement dans la conquête des marchés.

C'est ce que refuse de faire la direction de la Mécanique. Nous avons l'exemple du contrat pour la fabrication de 100 moteurs à traction ferroviaire pour l'Algérie, que la direction n'a pas voulu examiner.

• Autres points importants : De nouveaux moteurs ont été étudiés ; il faut que ces études se poursuivent et que ces nouvelles fabrications débouchent sur le marché.

La presse locale s'est faite l'écho, très largement, il y a quelques années, de la proposition nucléaire. Ou en sommes nous aujourd'hui dans les études, dans les projets ? C'est une question qui mérite d'être creusée.

• Le Gazoduc Sibérien. Creusot-Loire, Thomson C.S.F., Hispano-Suiza, Alsthom Atlantique sont concernés. C'est 20 millions d'heures de travail pour les industries françaises représentant 12 000 emplois.

Il faut dire non au chantage américain et prendre la décision qu'Alsthom-Atlantique qui détient une licence complète « General Electric » de fabrication de turbines à gaz, construisse les 140 rotors nécessaires. La Mécanique pourrait apporter sa contribution en liaison avec les autres usines du groupe.

Le formation et l'emploi des jeunes. Le gouvernement et le ministre Marcel Rigout ont pris des mesures exceptionnelles, notamment pour les jeunes de 16 à 18 ans rejetés de l'école.

Nous appuyons pleinement ces initiatives pour qu'elles réussissent.

Il nous semble indispensable que le centre d'apprentissage qui existait il y a une quinzaine d'années aux Chantiers, soit réouvert sous des formes adaptées à la situation nouvelle.

C'est une idée, nous le pensons, qui va faire son chemin.

pour les travailleurs et pour la nation...

Il faut que les travailleurs puissent intervenir dans la gestion financière des entreprises. Ils doivent prendre place dans la gestion, promouvoir des critères d'efficacité supérieurs à ceux de la rentabilité financière pour que l'on puisse accroître les salaires, l'emploi, développer la production, supprimer les gaspillages, garantir l'avenir de l'entreprise.

Leur expérience, leurs compétences, leur bon sens doivent être pris en compte, la bonne marche de l'entreprise n'a tout à gagner, c'est la voie de l'efficacité et du sérieux. Il faut donc leur donner de nouveaux droits et nouveaux pouvoirs.

Les comités d'entreprises ne doivent plus être des chambres d'enregistrement. Les comités d'entreprises doivent jouer leur rôle économique. Il faut qu'ils aient en conséquence toutes les données du problème, toutes les informations et que leur avis soit pris en compte.

Le journal « Les Echos » vient de réaliser une étude sur 350 comités d'exploitation. Il constate que l'évolution des marges brutes d'autofinancement (ce qui correspond au profit réalisé pendant une année) témoigne que la plupart des entreprises ont su préserver, voire améliorer leur capacité de financement.

C'est, précise le journal, ce qui reste du chiffre d'affaires à la disposition de l'entrepreneur, lorsque tous les impôts et taxes ont été payés.

Il ressort que 61 % des groupes ont vu leur marge brute d'autofinancement augmenter sur 1980 et souvent dans des proportions respectables.

Nous trouvons dans le petit ton de l'Alsthom-Atlantique (18^e place) avec 717,1 millions de francs de M.B.A.

LES 20 PROFITS LES PLUS ÉLEVÉS

	(en millions de francs)
Elf Aquitaine	14 000
C.F.P.	6 590
Saint-Gobain PM	2 830
Esso	2 530
Elf	2 000
Michelin	2 000
SSN-Gervais Danone	1 450
L'Air Liquide	1 220
Thomson-CSF	1 210
Rhône-Poulenc	1 160
LaFarge-Copepee	1 060
Valéry	730
L'Oréal	617
CGIP	766
Lyonnaisse des Eaux	717
Thomson-CSF	717
Alsthom - Atlantique	717
Chargeurs Réunis	711
Peugeot	659

Dans ces conditions, doit-on laisser les mains libres à la Direction ? Doit-on laisser à qui ?

Pour nous, c'est une combinaison supplémentaire qu'il faut pas abandonner Monto et la Mécanique.

CREATION IMMEDIATE D'UNE COMMISSION D'ETUDE

Nous faisons une proposition :

« D'abord le maintien de l'atelier du Montoir.

« Nous demandons la création immédiate d'une commission d'étude regroupant de représentants :

• du Ministère concerné, (l'Etat) et directement concerné puisque majoritaire dans l'Alsthom-Atlantique ;

• des syndicats (pour les raisons citées plus haut, ils possèdent en outre des représentants compétents en la matière) ;

• de la Direction ;

• des élus (parce qu'ils sont comptables de l'activité économique de leur cité, des conditions de vie et d'emploi de leurs concitoyens et parce qu'ils ont aussi des propositions) ;

Pour notre part, nous sommes prêts à participer à ce genre de travail. Nous avons avancé un certain nombre d'idées, de pistes de travail. Les organisations syndicales ont également travaillé de leur côté. Cela mérite d'être discuté, d'être examiné.

Avec, pour cette commission, l'objectif concret de proposer des mesures pour le développement du diesel avec le développement des emplois et la reconquête du marché intérieur.

Cela va pleinement dans le sens des orientations du gouvernement dans le domaine de sa politique économique et industrielle, mais aussi dans le domaine de la démocratie.

Il va sans dire que l'action des travailleurs ne saurait subir de pause et qu'elle reste indispensable parallèlement pour faire avancer les choses positivement.

Les résultats des décisions économiques patronales sont, depuis des années, négatifs



MAROQUINERIE CONTENANT

SAC GOUTER	12,15
SERVIETTE ENFANT	13,50
SAC DE COURS TOILE	26,90
GIBECIERE TOILE	13,85
GIBECIERE 41 cm	30,10
GIBECIERE 44 cm	35,40
GIBECIERE CUIR	60,00
SERVIETTE AMERICAINE	62,60

PAPETERIE - DESSIN

CAHIER DE TRAVAUX PRATIQUES	1,75
CAHIER DE TEXTE	3,10
LOT DE 5 CAHIERS	4,75
LOT DE 5 CAHIERS PIQURES	5,75
FUILLIETS MOBILES	4,90
COPIES DOUBLES	6,95
POCHETTE DE DESSIN	3,45
CALQUE CANON	3,95
PAPIER CANON	4,60
PAPIER CANON MILLIMETRE	2,85
COMPAS FEUILLARD	2,15
NICKLE	8,00

CLASSEURS

CLASSEUR FANTAISIE	2,55
CLASSEUR FANTAISIE	4,40
CLASSEUR A LEVIER	5,75
CHEMISE CARTE FORTE	2,55
JEU DE 6 INTERCALAIRES	2,05

CRAYONS - STYLOS PEINTURE

10 STYLOS A BILLE REYNOLDS	5,40
STYLO A BILLE 4 COULEURS	3,25

4 STYLOS A BILLE TEMPO	1,65
3 FEUTRES « BLUE PENTEL »	6,90
BLISTER DE 2 EFFACEURS D'ENCRE	1,30
12 CRAYONS COULEURS	2,85
PORTE-MINES JUNIOR	3,35
PENTEL	1,25
GOMME DEUX USAGES	1,25
BOITE DE 10 TUBES	10,70
BOITE DE 10 GODETS	4,25
5 COULEURS PRIMAIRES	6,40

ACCESSOIRES DIVERS

PLUMIER BOIS	9,90
FOURRE-TOUT	1,95
SURVETEMENT AVEC CAPUCHE	41,55
ANORAK MATELASSE FOURRE	58,80

CHAUSSURES

TRAINING « DERBY »	48,50
du 35 au 40	56,50
MOCASSIN « COLLEGE » FILLETTE	54,50
du 35 au 39	56,90
BOTTES « CAMARGUAISE »	65,50
BOTTES HAUTES « CAVALIERE »	78,90
du 35 au 39	89,95
BOTTES DE PLUIE	9,90
MULE FILLETTE	14,50

MULE CADET tissu ecossais	15,50
MINI AGRAFEUSE	2,45
CISEAUX BOUTS ROUNDS	1,50
ARDOISE MAGIQUE	4,95
CUTTER	1,85
TUBE COLLE	1,45
POT DE COLLE	1,00
RUBAN ADHESIF	1,70
LOT DE 5 PROTEGE	2,00
ROULEAU DE CRISTAL	1,85
VALISE DE CLASSEMENT	46,30
VALISE FIBRINE	28,85
FLUTE DOUCE	10,20

MACHINES A CALCULER ET A ECRIRE

CALCULATRICE TEXAS	35,30
CALCULATRICE SCIENTIFIQUE	94,10
CALCULATRICE IMPRIMERIE	149,55
MACHINE A ECRIRE OLYMPIA	352,80

TEXTILE

JEANS VELOURS FORME WESTERN	31,50
PYJAMA ENFANT	17,80
KILT	34,40
CHEMISE ENFANT	17,20
PULL JACQUARD	22,80

Dans vos Centres LECLERC

- NANTES, rue de la Bottière
- NANTES, Petit-Port
- ORVAULT, route de Rennes
- REZE, route de la Rochelle
- REZE, autoroute de Pornic
- S-HERBLAIN, boulevard du Tertre
- ANCENIS, Saint-Gerçon
- CHATEAUBRIANT, Z.I. rue du G-Eisenhower
- CLISSON, route de Nantes
- PONTCHATEAU, route de Nantes
- S-BREVIN, av. Raymond-Poincaré
- S-NAZAIRE, Le Petit-Caporal
- S-NAZAIRE, Le Point-du-Jour
- S-NICOLAS-DE-REDON

c'est moins cher!



PRODUIRE FRANÇAIS

Nous venons de démontrer que l'atelier de la Mécanique peut être maintenu avec 350 emplois peuvent être sauvegardés, plus même, qu'il est possible de développer les fabrications et compris les emplois.

Mais nous ne nous faisons pas d'illusions sur les intentions des patrons d'Alsthom-Atlantique.

Un processus de rénovation nationale est engagé depuis un an et se heurte à une résistance acharnée. Le C.N.P.F. et les partis de droite ont constitué un front de la revanche ; toutes avancées, toutes mises en œuvre des décisions gouvernementales font l'objet d'une suite de classes intenses.

Le C.N.P.F. sabote l'économie nationale pour faire échouer la politique de changement. En un an, les entreprises ont bénéficié de 22 milliards de subventions de l'Etat (ils avaient moins sous Giscard) et le part des salaires et cotisations sociales, soit dit en passant, a baissé dans la valeur ajoutée produite de 72,2 % à 69,9 %.

Ces aides substantielles n'ont pas été utilisées pour l'investissement. France possède celui-ci régresse de 2,5 %. Elles ont été dilapidées dans des investissements à l'étranger, dans l'équipement de fortunes privées et l'accumulation du profit des banques.

Cette situation doit cesser. Les dirigeants des grandes sociétés doivent se plier aux exigences de l'intérêt national. Particulièrement ceux des entreprises nationalisées qui se doivent de donner l'exemple.

LES TRAVAILLEURS DOIVENT INTERVENIR DANS LA GESTION DES ENTREPRISES

Il est faux de penser que les patrons seraient les seuls experts économiques compétents. Les résultats des décisions économiques patronales sont, depuis des années, négatifs

RENTREE SCOLAIRE

Trop peu de moyens supplémentaires pour les établissements du département

Pour effectuer cette rentrée, les établissements scolaires du département vont disposer de postes budgétaires nouveaux dont le nombre n'est pas encore déterminé pour commencer à combler les retards importants accumulés sous le précédent septennat.

Les écoles maternelles et primaires ont reçu une vingtaine de nouveaux postes, alors que la demande chiffrée par l'Inspection Académique s'élevait à 174 postes.

Une fois de plus, les ouvertures de classes (80 prévues au maximum) devront être financées presque totalement par des formateurs. Ce qui est intolérable. Les listes d'attente pour l'inscription en maternelle des enfants de 2 à 3 ans risquent de s'allonger dans les quartiers urbains périphériques.

De sérieux problèmes se posent pour le remplacement des

maîtres en congé de maladie ou en stage pour se former.

Les collèges disposent d'une vingtaine de postes supplémentaires ; un solide poste sera encore demandé pour 200 postes reconquis nécessaires dans le département.

En effet, ces créations ne permettent pas de faire face à la montée attendue des effectifs évaluée à plus de 170 élèves. Quant à la mise en place des zones prioritaires de lutte contre l'échec scolaire elle est repoussée à une échéance ultérieure.

Les I.E.P. bénéficient de 25 nouveaux postes. Les moyens n'ont pas été affectés essentiellement pour le renforcement de l'enseignement général dans les classes de 4^e et 3^e préparatoires qui remplacent les 1^{er} et 2^e années de C.A.P. Il s'agit incontestablement d'une mesure positive de renforcement de la lutte contre l'échec scolaire.

En revanche, peu de sections nouvelles ont été créées dans les lycées.

Les difficultés des familles pour placer leurs enfants dans les sections demandées ne seront pas réduites.

Et l'on sait que les sections les plus difficiles à obtenir sont celles qui assurent le mieux des débouchés vers l'emploi.

Les lycées d'enseignement long entraînent un accroissement dans des postes de postes, pratiquement tous affectés à l'ouverture de deux nouveaux établissements : Pornic et Nantes-Carouat.

Ces données montrent en évidence l'urgence d'un effort budgétaire pour l'Education Nationale à la hauteur de l'investissement prioritaire que constitue la formation de la jeunesse.

C'est en ce sens que les communistes et leurs élus vont intervenir, notamment à l'occasion de la préparation du budget 83. Mais le problème des moyens ne doit pas masquer le fait que la rénovation du système d'enseignement passe aussi par l'ouverture de l'école aux réalités de notre temps, par une démarche autogestionnaire favorisant l'intervention des jeunes, des parents, des travailleurs.

Favoriser la participation des parents à l'école par le biais notamment des associations, des conseils d'école ou d'établissements.

Agir pour modifier la réalité concrète, quotidienne, vécue en s'appuyant sur toutes les initiatives gouvernementales allant dans le sens de la lutte contre l'échec scolaire et la ségrégation sociale.

Tels sont des objectifs que les communistes vont remettre en chantier dans les tous prochains jours.

LE PCF ET LA CGT DEMANDENT LE BLOCAGE DU PRIX DES FOURNITURES

La rentrée scolaire s'annonce, alors que le blocage des salaires est encore en vigueur.

Les difficultés vont être aggravées pour les familles d'autant que ce blocage ne s'applique pas aux fournitures scolaires, dont le prix peut être majoré en moyenne de 4 à 7 %.

Les produits qui, chaque année, sont spécifiquement vendus au moment de la rentrée scolaire bénéficient d'une dérogation.

Il s'agit, explique le ministre de l'économie, de tenir compte du fait que ces articles ont été fabriqués et, souvent, vendus aux grossistes et détaillants avant le 11 juin dernier.

Les fabricants, qui estimaient au moment du blocage que la hausse prévue était de 10 à 15 % en moyenne par rapport à l'an dernier devaient donc diminuer de 1 à 3 % les prix facturés.

De plus, en ce qui concerne les produits nouvellement fabriqués, et facturés après le 11 juin, les fabricants ont le droit de répercuter les hausses de matières premières.

Ce système de dérogation qui rend particulièrement difficile un contrôle efficace des prix, s'applique également aux vêtements, chaussures, cartables, sacs, etc.

Même si on peut supposer une diminution assez sensible

des hausses initialement prévues, il reste que les familles vont subir ainsi une aggravation de la baisse de leur pouvoir d'achat.

J. Hoffman, député communiste à l'Assemblée nationale, est intervenu auprès du secrétaire d'Etat chargé de la famille :

« Les familles ne comprennent pas qu'en cette période de blocage des prix, alors que le patronat est bien décidé à ne pas respecter le plan gouvernemental de nouvelles dérogations lui soient accordées ».

Elle considère cette mesure comme injuste et inacceptable et demande expressément que le blocage des prix soit étendu à sa exception aux fournitures scolaires ».

De son côté, la CGT vient de soumettre au Ministre des Affaires Sociales un certain nombre de propositions : annulation de la dérogation accordée au blocage rigoureux des prix des fournitures, vêtements, outillage pour l'enseignement technique ; réduction, voire suppression de la TVA touchant les dits articles ; revalorisation de la prime de rentrée scolaire au niveau égale à celle des élèves (14 %), son octroi dès le premier enfant et son extension notamment aux élèves de l'enseignement technique de plus de seize ans.

Il importe donc maintenant que la voix des familles et les syndicats entendus, que des mesures nombreuses et sérieuses aboutissent à un allègement de la facture de rentrée scolaire.

PRIX DES PRODUITS ÉNERGÉTIQUES : Une réponse du Ministre à Jean-Louis LE CORRE

Jean-Louis Le Corre, maire de Trignac, qui avait engagé fin juillet des démarches auprès du ministre du Budget à propos de l'augmentation du prix des produits énergétiques, vient de recevoir une réponse du ministre de l'Economie et des finances que nous avons pensé utile de porter à votre connaissance :

« Vous avez appelé l'attention de M. Laurent Fabius, ministre délégué chargé du Budget, qui m'a transmis votre intervention, sur l'augmentation du prix du fuel domestique et du gazole, augmentation que vous estimez de nature à porter atteinte au pouvoir d'achat des consommateurs ».

En outre, des mesures fiscales spécifiques ont été prises en faveur des utilisateurs de fuel domestique et du gazole. Le fuel bénéficie d'un régime particulièrement avantageux en ce qui concerne la taxe intérieure prélevée sur les produits pétroliers, tandis que la TVA sur le gazole sera réduite progressivement de 50 % pour les transporteurs routiers assujettis à cette imposition.

Souhaitant avoir répondu à vos préoccupations, je vous prie de croire, Monsieur, à l'assurance de mes sentiments les meilleurs ».

Samedi 4 Septembre
21 heures

GRAND BAL DE L'HUMANITÉ

organisé par la section de la Basse Loire du PCF

Salle du Foyer Laïc, à COUERON

avec l'orchestre

« LES STRATOS »

BAR - SANDWICHS - etc.

Vous pouvez encore acquérir des bons de soutien donnant droit à l'entrée, 20 F, auprès des militants de la section.

Directeur de la publication
Maurice REINIS
41, rue des Olivettes - NANTES

Imprimerie Commerciale
32, rue de la République
C.P.R.P. n° 62 907

FÊTE DE L'HUMANITÉ :

au rendez-vous de l'Espace « Ouest »

LA BRETAGNE DE TRI YANN

Ils sont six garçons, qui depuis maintenant pas mal d'années chantent à leur manière le pays breton, au traditionnel présent. De très nombreux groupes sont passés — la petite mode du show-business n'épargne rien — et peu sont restés. Tri Yann est de ceux qui tournent beaucoup, non seulement en Bretagne mais aussi dans les autres régions.

Avec un grand souci du respect de la tradition, ils ont réussi à intégrer dans leurs arrangements musicaux, des instruments électriques actuels (guitare, basse, claviers) qui viennent se mêler aux instruments anciens (flûte buroque, bombardes, cornemuse, psalterion...). Le rôle de la voix est fondamental aussi dans la musique du groupe puisque cinq d'entre eux y participent ; ce qui fait la différence entre un tel groupe et la plupart des autres, c'est la précision des voix et des musiciens. On passe d'un morceau lent instrumental à un morceau d'esprit traditionnel composé et chanté par Tri Yann avec des accents, des pleins et des déliés, des changements de rythmes. La batterie même, si souvent galvaudée, intervient à point ici pour dramatiser le thème, lui donner un surcroît de force.

Il faut dire que le succès de

Tri Yann tient également dans les thèmes abordés : leur dernier album « Le soleil est vert » (disques Phonogram) fait allusion à plusieurs reprises aux événements de Plogoff. On y trouve aussi un poème de Pierre-Jakob Hellas « Lug » qui s'en prend à ceux qui veulent « déloger mon pays », et dit :

« Je me maintiens
C'est un soleil vert,
Qui se réveille même le jour
Et se dissout la nuit
Dans les sommets bretons... »

Ces chants de colère, de révolte, de liberté et d'espoir, voisinent avec des morceaux à danser, des traditionnels irlandais, etc... Cela donne un ensemble à la fois varié et qui témoigne d'une certaine gravité, d'une certaine urgence, que l'on pourra apprécier sur la scène de l'Espace Ouest.

DU YVON ETIENNE :
DU CAUSTIQUE AU TENDRE

S'il n'est pas encore très connu dans toute la France, il commence par contre à dépasser le monde en Bretagne. Son physique amincisé roulez-vous à la fois varié et comme on dit : « Il se porte bien — contraste avec ses yeux très bleus. Au fond, c'est déjà l'image de son tour de chant, mélange détonnant de couplets iconoclastes, irrévérencieux, et de chansons pleines

de tendresse et de sensibilité. On a le sentiment que s'il se soulevait le trait, au risque de filtrer avec certains écueils « chansonniers », c'est par un pudeur ultime omnisciente. Le père, Francis Blanche, qui aimait faire dans l'« hénauisme », était le plus « fleur bleue » des hommes : Yvon Etienne, anarchiste-écologiste-nature, lui ressemble en cela, et aussi par l'extrême diversité de ce qu'il écrit. Pour ne citer que des titres de son dernier disque (« Schlong III » — Editions Purcell, 61350 Passais-la-Combe, tél. (33) 397723) qui constitue comme on le voit une production régionale, on trouve un « Cha-Cha-Shah », une « Bossa-nova », « J'aime pas partir », un « Blues de Pauline », une « Valse à Dédé », une « Rock du garde-moblie », Yvon Etienne n'y va pas par quatre chemins et s'attaque à tout ce qui, selon lui, à dénaturé la vie quotidienne, ici ou ailleurs.

A noter que dans chaque disque — et c'est plutôt rare dans les petites productions — les orchestration sont remarquablement soignées, avec des musiciens du cru tout à fait inventifs.

DENS WOOTTON DES CORNOUAILLES

« J'aime la compagnie. Je suis une travailleuse dont la tâche est de chanter et de

raconter des histoires. Je ne veux pas être une vedette et moi, si j'ai souvent le trait, moi j'ai aussi un risque de ce genre pour « Lady Brenda » que l'on surmène souvent dans plus d'attention que de pompe. La première dame des Cornouailles », On la voit mieux chanter au milieu des mineurs ou des marins — et on l'a vue plus qu'un tour — que dans une réception mondaine.

Personnage haut en couleur, imposant au physique, mais possédant une de ces voix exceptionnelles qui étonnent et forcent l'admiration, Brendi Wootton est devenue tardivement (elle a passé le demi-siècle) la seule chanteuse professionnelle de Cornouailles qui interprète dans l'antique langue, le Kernowek. Et ce qui caractérise chez cette étonnante jeune grand-mère, c'est sa boulimie musicale et la capacité qu'elle a de l'étancher. A part le jusque, elle a tout chanté. Pour donner quelques exemples, dans son dernier disque « Lyonesse » (RCA) elle passe de chansons traditionnelles qui fleurissent dans les légendes, à une chanson des Beatles, à une adaptation des « Feuilles mortes » ou à un rock des Rolling Stones.

On est constamment surpris par l'extraordinaire palette de sa voix, qui passe d'une fluidité extrême à la Joan Baez, à des sonorités dignes de meilleures chanteuses de blues noires américaines.

En scène, elle a une présence naturelle et sait truffer son tour de chant de récits bien de chez elle et de commentaires pleins de fraîcheur. On se souviendra longtemps à Bourges de cette soirée mémorable où elle donna un spectacle fantastique en compagnie de deux superbes femmes du chant : Madorsa Carta, la Sardie, et Mercedes Sosa, l'Argentine.

BOUCHERIE		ÉPICÉRIE		SCIE SAUTEUSE BOSCH PST 90	
RUMSTEACK	41,80	CAFÉ MOULU GENEUX	23,60	250 W, prof. de coupe, 50 cm	242,95
PAIG. DE CHEVAL	41,20	Quotidien, le lot de 4 x 250 g		1000 W, 1000 W, 1000 W	
FAUX FILET DE CHEVAL		INSTANTANÉ HUN HOUTEN	11,05	170 W, avec charbon sur calettes	
		BISCOTTES NORMALES HARRIS	9,60	220-380 W, de soudage 130°	
		CONFITURE D'ABRICOT VILLIERS	4,40	145 Amp. Résistance en 2000	
		MOUTARDE MAYOLAUNDE	4,80	à magnétique protégée par thermostat	
		CHOCOLAT AU LAIT LINDT	11,95	PANNEAUX AGGLOMÉRÉS	
		ALIMENTS ENFANTS NESTLÉ	6,60	Exemple 1° ch. x. qualité abordable	
				Exemple 2° ch. x. qualité abordable	
				Exemple 3° ch. x. qualité abordable	
				Exemple 4° ch. x. qualité abordable	
				Exemple 5° ch. x. qualité abordable	
				Exemple 6° ch. x. qualité abordable	
				Exemple 7° ch. x. qualité abordable	
				Exemple 8° ch. x. qualité abordable	
				Exemple 9° ch. x. qualité abordable	
				Exemple 10° ch. x. qualité abordable	
				Exemple 11° ch. x. qualité abordable	
				Exemple 12° ch. x. qualité abordable	
				Exemple 13° ch. x. qualité abordable	
				Exemple 14° ch. x. qualité abordable	
				Exemple 15° ch. x. qualité abordable	
				Exemple 16° ch. x. qualité abordable	
				Exemple 17° ch. x. qualité abordable	
				Exemple 18° ch. x. qualité abordable	
				Exemple 19° ch. x. qualité abordable	
				Exemple 20° ch. x. qualité abordable	
				Exemple 21° ch. x. qualité abordable	
				Exemple 22° ch. x. qualité abordable	
				Exemple 23° ch. x. qualité abordable	
				Exemple 24° ch. x. qualité abordable	
				Exemple 25° ch. x. qualité abordable	
				Exemple 26° ch. x. qualité abordable	
				Exemple 27° ch. x. qualité abordable	
				Exemple 28° ch. x. qualité abordable	
				Exemple 29° ch. x. qualité abordable	
				Exemple 30° ch. x. qualité abordable	
				Exemple 31° ch. x. qualité abordable	
				Exemple 32° ch. x. qualité abordable	
				Exemple 33° ch. x. qualité abordable	
				Exemple 34° ch. x. qualité abordable	
				Exemple 35° ch. x. qualité abordable	
				Exemple 36° ch. x. qualité abordable	
				Exemple 37° ch. x. qualité abordable	
				Exemple 38° ch. x. qualité abordable	
				Exemple 39° ch. x. qualité abordable	
				Exemple 40° ch. x. qualité abordable	
				Exemple 41° ch. x. qualité abordable	
				Exemple 42° ch. x. qualité abordable	
				Exemple 43° ch. x. qualité abordable	
				Exemple 44° ch. x. qualité abordable	
				Exemple 45° ch. x. qualité abordable	
				Exemple 46° ch. x. qualité abordable	
				Exemple 47° ch. x. qualité abordable	
				Exemple 48° ch. x. qualité abordable	
				Exemple 49° ch. x. qualité abordable	
				Exemple 50° ch. x. qualité abordable	
				Exemple 51° ch. x. qualité abordable	
				Exemple 52° ch. x. qualité abordable	
				Exemple 53° ch. x. qualité abordable	
				Exemple 54° ch. x. qualité abordable	
				Exemple 55° ch. x. qualité abordable	
				Exemple 56° ch. x. qualité abordable	
				Exemple 57° ch. x. qualité abordable	
				Exemple 58° ch. x. qualité abordable	
				Exemple 59° ch. x. qualité abordable	
				Exemple 60° ch. x. qualité abordable	
				Exemple 61° ch. x. qualité abordable	
				Exemple 62° ch. x. qualité abordable	
				Exemple 63° ch. x. qualité abordable	
				Exemple 64° ch. x. qualité abordable	
				Exemple 65° ch. x. qualité abordable	
				Exemple 66° ch. x. qualité abordable	
				Exemple 67° ch. x. qualité abordable	
				Exemple 68° ch. x. qualité abordable	
				Exemple 69° ch. x. qualité abordable	
				Exemple 70° ch. x. qualité abordable	
				Exemple 71° ch. x. qualité abordable	
				Exemple 72° ch. x. qualité abordable	
				Exemple 73° ch. x. qualité abordable	
				Exemple 74° ch. x. qualité abordable	
				Exemple 75° ch. x. qualité abordable	
				Exemple 76° ch. x. qualité abordable	
				Exemple 77° ch. x. qualité abordable	
				Exemple 78° ch. x. qualité abordable	
				Exemple 79° ch. x. qualité abordable	
				Exemple 80° ch. x. qualité abordable	
				Exemple 81° ch. x. qualité abordable	
				Exemple 82° ch. x. qualité abordable	
				Exemple 83° ch. x. qualité abordable	
				Exemple 84° ch. x. qualité abordable	
				Exemple 85° ch. x. qualité abordable	
				Exemple 86° ch. x. qualité abordable	
				Exemple 87° ch. x. qualité abordable	
				Exemple 88° ch. x. qualité abordable	
				Exemple 89° ch. x. qualité abordable	
				Exemple 90° ch. x. qualité abordable	
				Exemple 91° ch. x. qualité abordable	
				Exemple 92° ch. x. qualité abordable	
				Exemple 93° ch. x. qualité abordable	
				Exemple 94° ch. x. qualité abordable	
				Exemple 95° ch. x. qualité abordable	
				Exemple 96° ch. x. qualité abordable	
				Exemple 97° ch. x. qualité abordable	
				Exemple 98° ch. x. qualité abordable	
				Exemple 99° ch. x. qualité abordable	
				Exemple 100° ch. x. qualité abordable	

E. LECLERC

Route de La Rochelle

REZE

Un tiré à part des cahiers du communisme

Energie nucléaire Pour comprendre et agir

Un atout pour le développement économique et social, René LE GUEN.
Des besoins sociaux... au nucléaire comme atout national, Jean-Charles DUBART.
Du concept d'énergie... aux technologies du nucléaire, Robi PESCHANSKI.
Le cycle du combustible, Jean-Yves GUEZENEC, JACQUES TRELIN.
Quelle stratégie de développement nucléaire pour la France ? L'importance des surrégénérateurs, Claude AUFORT.

On peut se procurer cette plaquette, 52 pages, 5 F (3 F pour les commandes collectives en nombre), à l'administration des CAHIERS DU COMMUNISME, 6, bd Poissonnière, 75009 Paris.

En vente à la Fête de l'Humanité, au stand des CAHIERS DU COMMUNISME, Village du livre.

DEUX MOIS APRÈS LE COMITÉ CENTRAL SUR L'ORGANISATION

Tenu il y a deux mois le Comité Central consacré aux problèmes d'organisation du parti, reste plus que jamais actuel, il s'agit de répondre sur le terrain de quel parti nous avons besoin dans la situation d'aujourd'hui.

Mieux nous y répondrons, dans la pratique, mieux nous serons à même de faire avancer les réalités et les consciences.

Notre participation au mouvement, notre responsabilité dans les affaires du pays, notre action pour que les droits des travailleurs dans les entreprises soient mis au service du changement, le développement de l'action pour faire avancer les choses, pour améliorer le sort des travailleurs, pour combattre l'inflation et le chômage, tout cela continue au parti des tâches qui ne peuvent être accomplies qu'en étant Parti d'avant-garde et de masse.

Qui les problèmes d'organisation sont partie intégrante de notre stratégie. Renforcer le parti communiste n'est pas un acte abstrait. C'est pas à pas, jour par jour, en permanence, tremper, aguerrir, un outil de combat pour que tous ceux qui aspirent à une société plus juste et plus libre,

soient plus forts pour s'enclencher dans leur avenir, plus forts pour combattre ceux qui s'opposent à la marche du progrès.

Réunir des milliers de personnes dans de multiples initiatives de cellules, ou dans de grands rassemblements populaires que sont nos fêtes, c'est surtout prendre mieux conscience du degré de conscience de notre population, en même temps que s'efforcer de lui montrer le chemin pour vivre mieux, transformer la société.

L'ampleur et la complexité de toutes ces tâches nous commandent donc d'être particulièrement dans le renforcement de l'organisation et des directions de section permettant au parti de mieux accomplir son rôle révolutionnaire par la mise en place de cadres pouvant aider dans ce sens.

Voilà notre travail de réflexion, il y a du pain sur la planche. Mais les résultats créés, il est vrai trop partiels sont autant d'atouts devant permettre des progrès sensibles pour donner au Parti les moyens de sa politique.

Car s'il est vrai que notre effort de réflexion, de planification pour un parti de masse, est déterminant afin que partout nous soyons hardis dans les initiatives de recrutement dans la visite des communistes qui n'ont pas encore leur carte, il est non moins vrai que la démonstration de toutes les possibilités qui sont les nôtres dans le concret, dans l'action militante, contribue aussi à une meilleure compréhension des problèmes.

Cela ne peut qu'aider également à la poursuite de notre réflexion pour améliorer la vie de toutes nos cellules, pour un parti plus puissant dans les entreprises, pour des structures d'organisation et des directions de section permettant au parti de mieux accomplir son rôle révolutionnaire par la mise en place de cadres pouvant aider dans ce sens.

Voilà notre travail de réflexion, il y a du pain sur la planche. Mais les résultats créés, il est vrai trop partiels sont autant d'atouts devant permettre des progrès sensibles pour donner au Parti les moyens de sa politique.

J.-Y. COUPEL
Secrétaire fédéral
à l'organisation

L'USTM CGT et la situation économique et sociale à Alsthom-Atlantique Mécanique de St-Nazaire

En juin dernier, suite à l'information donnée par la Direction d'Alsthom-Atlantique de procéder à court terme à la fermeture de l'Atelier de Montoir, atelier de 4000 m² ou travaillaient 350 personnes l'USTM-CGT avait réagi vivement et dénoncé vigoureusement les décisions de la Direction d'Alsthom-Atlantique.

Dans le même temps, l'USTM-CGT soutenait l'action engagée par les travailleurs de la Mécanique pour le maintien de l'activité industrielle dans l'Atelier de Montoir et la garantie de l'emploi.

Pour l'USTM-CGT :
— c'est une lutte contre le gâchis,
— c'est une lutte pour la défense du potentiel industriel, en l'occurrence l'activité de fabrication de moteurs Diesel, mais aussi activités vers d'autres débouchés pour produire français.

— c'est une lutte pour la défense de l'emploi,
— c'est une lutte contre le chômage.

Aujourd'hui, les travailleurs d'Alsthom-Atlantique Mécanique poursuivent leur lutte pour laquelle ils se sont prononcés en début août.

L'USTM-CGT continue de soutenir comme elle soutient les propositions de son syndicat CGT qui a maintenu ses propositions d'origine, s'opposant à un objectif inaux de la Direction d'Alsthom et qui, en outre, est la base de l'action engagée.

L'USTM-CGT tient à rappeler qu'il y a quelques années et plus précisément en 1980, lors de la fermeture de l'Atelier de Chaudronnage (personnes) elle avait dénoncé la Direction d'Alsthom-Atlantique qui appliquait une politique industrielle se traduisant par la liquidation par étapes du potentiel industriel de l'Atelier de Mécanique au profit de créations plus rentables, à savoir celui d'une stratégie presque exclusivement financière.

Pourtant, le développement de réels possibilités industrielles existant au Alsthom-Atlantique est bien plus que suffisant pour permettre de sa construction peuvent être de l'ordre de plus de 500000 heures productives pour Alsthom à St-Nazaire, s'ajoutant à ceci des débouchés industriels que le syndicat CGT a proposé depuis quelques années et qui entrent parfaitement dans la vocation d'Alsthom-Atlantique Mécanique.

En soutenant la lutte des travailleurs d'Alsthom-Atlantique et les propositions industrielles et sociales du syndicat CGT de l'entreprise pour le maintien de l'Atelier de Montoir et des emplois concernés, l'USTM-CGT traduit bien la lutte de l'USTM-CGT contre les objectifs destructeurs du Patronat et contre ses objectifs anti-changement.

L'USTM-CGT exprime dans le même temps l'exigence du changement dans l'entreprise nationalisée pour laquelle le Gouvernement a défini des objectifs de développement industriel, d'emplois et de démocratie.

Il n'est donc pas question de laisser faire la Direction d'Alsthom-Atlantique, la Mécanique et l'Atelier de Montoir ne doivent pas être abandonnés.

Dans ce sens, l'USTM-CGT et son syndicat CGT d'Alsthom-Atlantique approuvent positivement les démarches des élus communistes de la région de St-Nazaire, Trigac, Montoir, qui viennent de faire un certain nombre de propositions dont celle de la création d'une Commission d'étude, regroupant des représentants :
— du Ministère concerné (l'Etat est directement intéressé, puisque majoritaire dans Alsthom),
— des syndicats,
— de la Direction,
— des élus de la Région.

Afin de favoriser cet objectif, l'USTM-CGT intervient auprès du Ministère de l'Industrie.

FESTIVAL V.A.G.
INVITATION

Garage Moison
PLACE DE LA GARE
TEL: 22.06.77 ST NAZAIRE

SAINT-MALO-DE-GUERSAC - SAINT-JOACHIM :

L'Association de défense des riverains de la C.D. 50 adresse une lettre ouverte au Président du Conseil Général

Nous avons pensé utile de porter à la connaissance de nos lecteurs la lettre ouverte que vient d'adresser à M. de Cossé-Brissac, Président du Conseil général, la présidente de l'Association des Riverains Mme Claudine Aoustin. Nous en publions donc ci-dessous de larges extraits :

Voilà plusieurs années qu'une étude a été entreprise, il n'en est encore rien sorti.

Il ne s'agit pas de faire de temps à autre des visites sur le terrain, mais de concrétiser rapidement.

De plus cet itinéraire ne régratier en aucun cas le problème sur la C.D. 50.

naturel de Brière, zone dite "protégée", que trois écoles sont riveraines de la C.D. 50, qu'il s'y écoule un trafic d'au moins 6200 véhicules par jour dont plus de 300 poids lourds (étude réalisée en octobre 1981) et que ce trafic va en augmentant.

Protège-on un site sans penser à ses habitants ?

Manique-t-il des morts sur les statistiques ?

Nous demandons donc toujours la déviation du C.D. 50 et ferons tout pour l'obtenir.

Veuillez croire, Monsieur le Président, en l'expression de nos sentiments distingués.

Le Bureau,
Claudine Aoustin
Présidente

« L'Association de défense des riverains du C.D. 50 ne se contente pas de solutions de remplacement que propose pour la première fois le conseil général.

En effet l'échangeur qui serait construit préalablement au carrefour de Montoir permettrait au poids lourds gros porteurs venant dans la gare de fret située près de l'aéroport de Gron, d'emprunter plus facilement la C.D. 50, route directe vers la Bretagne.

Si nous nous réjouissons de la création du Port de Saint-Nazaire - Montoir qui par son importance en fait le deuxième du monde après Tokyo, contribuant ainsi au développement industriel et économique de la Basse-Loire et créant, nous le souhaitons, des emplois dans la région, il semble qu'avant la réalisation de tels ouvrages il eût été raisonnable de prévoir les infrastructures routières permettant d'en écarter le trafic (une bonne partie du fret pourrait sans doute être transiée par rail).

« Cette prévision d'un itinéraire contournant la Brière n'est pas nouvelle.

En avril 1981 M. Lambourg, Président de la commission des travaux publics du Conseil Général "voulait déjà apaiser nos craintes en assurant que le trafic desservant la zone portuaire de Montoir vers le nord se ferait par l'itinéraire B o s n é - Pouchâteau, la C.D. 773".

Plus d'un an après cet itinéraire qui prévoit la déviation de Besné et de Pontchâteau n'est toujours qu'à l'état de vague projet...

« A quoi pensent messieurs les technocrates ? Nous aimerions bien le savoir.

Malheureusement les intérêts financiers passent beaucoup trop souvent avant le bien-être de la population.

N'oublions pas que la C.D. 50 traverse le Parc

« Nous avons le plaisir d'apprendre la naissance de AMANDINE, au foyer de nos camarades Genevieve et Jean-Paul MARTEL, de la Section Nantes-Nord.

« Nous avons également de nos camarades Pascale et Thierry DIOUJOU, de la Section de la Basse-Loire.

Tous nos vœux de bienvenue à AMANDINE et à ELSA, et toutes nos félicitations aux heureux parents.

CARNET ROSE

NANTES : ASSURER LE SUCCÈS DE LA FÊTE 82

Dans quelques mois, les 27 et 28 novembre, la fête de Nantes sera à la Beaujoire, un grand rendez-vous politique : celui de toutes celles et de tous ceux qui veulent unir leurs forces pour aller de l'avant en surmontant les obstacles dressés par la droite et le patronat dans la lutte pour l'emploi, la renaissance de l'économie française, la reconquête du marché national.

La fête exprimera en même temps la volonté de désarmement et de paix qui grandit dans notre pays et la solidarité avec tous les peuples qui luttent pour disposer de leur sort.

La fête 82 sera le rassemblement de tous ceux qui veulent faire des élections municipales une victoire de l'Union de la gauche. Bref, cette fête 1982 réunira pendant deux jours les hommes, les femmes, les jeunes qui veulent faire avancer notre pays dans la voie du socialisme à la Française.

La réussite de cette fête passera donc un grand poids en faveur des combats des travailleurs. Sa

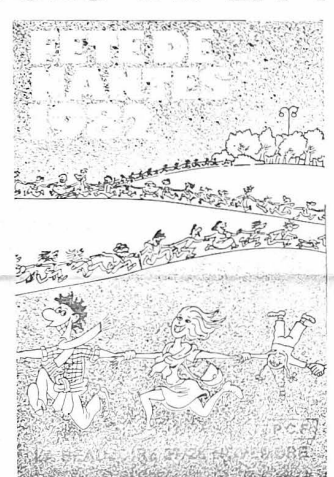

préparation, pour les directions de toutes les sections, pour tous les responsables, tous les élus, pour tous les communistes, doit être au centre de leur activité.

Les résultats obtenus au cours des congrès pour la diffusion de la vignette

bon de soutien montrent que les militants communistes se sont engagés pour faire de cette fête de Nantes une puissante manifestation populaire un grand événement culturel.

Cette diffusion est légèrement en avance sur l'an dernier. Pour cela, il est indispensable d'organiser dans un style dynamique, des démarches de formes multiples à la rencontre des travailleurs, des jeunes : au porte à porte, sur le lieu de travail, sur les marchés... Déjà les initiatives les plus diverses aident à faire connaître le contenu et la signification de la fête ainsi que la nécessité de soutenir fièrement notre Parti.

Le succès est à notre portée, il dépend de l'engagement des communistes de la région de Nantes, de l'effort des sections environnantes.

C'est donc à tous et à toutes que s'adresse notre appel, à mettre à profit les mois à venir pour diffuser le maximum de vignettes.

Le secrétaire du Comité de ville.

du 1^{er} au 13 septembre

ANNIVERSAIRE

à PONTCHATEAU, route de Nantes

LE CLERC

GAGNEZ UNE RENAULT 9



SUPER-ANIMATION AVEC DES JEUX ET DES CADEAUX

...et des PRIX LECLERC !

41^e ANNIVERSAIRE DES FUSILLADES DE NANTES-CHATEAUBRIANT

Dimanche 24 Octobre 1982 à 14 heures

Dans la carrière du Mémorial national des Fusillés et Massacrés de la Résistance française à Chateaubriant

ÉVOCATION HISTORIQUE "ILS SONT VIVANTS"